ИНСТРУКЦИЯ ПО МОНТАЖУ
Герметичный ответвительный модуль DC

1. Назначение и область применения.

● Модуль DC используется для герметичного и надежного ответвления коаксиальными проводами сечением 6 – 16 мм2 от СИП.

● ВНИМАНИЕ! В соответствии с требованиями главы 2.4.14 ПУЭ на линейном ответвлении от ВЛ и на ответвлениях к вводам следует применять провода сечением не менее 16 мм2.

2. Основные технические характеристики.

● Основные технические характеристики герметичного ответвительного модуля DC указаны в таблице 1.

Позиция	Артикул	Сечение, мм2	Масса, кг
DC	13001661	6-10-16	0,01

Таблица 1. *Технические характеристики герметичного ответвительного модуля DC.*

● Внешний вид герметичного ответвительного модуля DC представлен на рисунке 1.

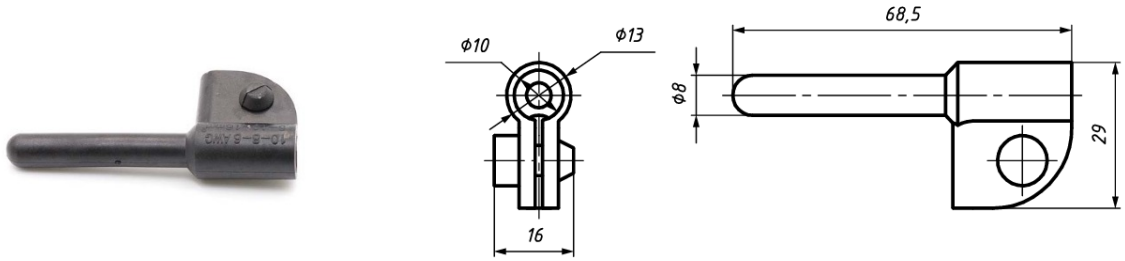

Рис. 1. *Внешний вид герметичного ответвительного модуля DC.*

● Модуль выполнен из диэлектрического эластомера.
● Внутри модуля находится тугоплавкая консистентная смазка.

3. Подготовка изделия к работе

● Достать изделие и произвести внешний осмотр. Убедиться в отсутствии видимых дефектов, трещин и деформаций.

4. Монтаж

● Последовательность операций монтажа герметичного ответвительного модуля DC:

– выполнить разделку коаксиального провода: снять внешнюю защитную изоляцию на длину 30 см

– Отделить фазную изолированную жилу от нулевой жилы

– Нулевую жилу и экран укоротить на длину 25 см от длины фазной жилы

– Нулевую многопроволочную жилу объединить с защитным экраном путем «скрутки»

– Извлечь фиксирующую клипсу из корпуса модуля

– Поместить нулевую жилу в герметичный наконечник модуля до упора, таким образом чтобы фазный провод распологался перпендикулярно нулевой жиле и выходил через отверстие корпуса модуля

– Защелкнуть фиксирующую клипсу модуля

– Поместить изолированный наконечник модуля в ответвительный зажим с нулевой несущей жилой и затянуть гайку до срыва головки

– Поместить фазную жилу в ответвительный зажим с фазным проводом и затянуть гайку до срыва головки

● Условия монтажа:

– монтаж линейной арматуры рекомендуется проводить при температуре окружающей среды не ниже минус 20°С в соответствии с данной инструкцией.

– подвеска изолированных проводов на опорах воздушных линиях электропередачи должна осуществляться в соответствии с требованиями Правил устройства электроустановок.

– линейная арматура монтируется с применением стандартных инструментов и приспособлений.

– в процессе установки арматуры на ВЛИ необходимо принимать меры предосторожности для защиты изоляции провода.

– безопасность выполнения работ в процессе монтажа арматуры и эксплуатации ВЛИ обеспечивается соблюдением требований действующих Правил безопасности при работах в электроустановках.

5. Требования безопасности и охраны окружающей среды

● Требования безопасности должны соответствовать требованиям ГОСТ 13276 и ГОСТ Р 51177

● Требования охраны окружающей среды должны соответствовать требованиям ГОСТ 13276, ГОСТ Р 51177 и руководящему документу РД-03-21-2007.

● Утилизация должна проводиться согласно установленным правилам утилизации материалов, из которых изготовлены изделия.

6. Требования к упаковке, маркировке, условиям хранения и транспортирования

● Линейная арматура упаковывается в картонную тару или иную, обеспечивающую ее сохранность при хранении и транспортировке. Дополнительно арматура может упаковываться в групповую тару – полиэтиленовые пакеты.

● Картонная тара с линейной арматурой должна быть снабжена ярлыком со следующими данными:

– марка изделия;

– номер технических условий (при наличии);

– брутто-масса тары;

– количество изделий;

– наименование (товарный знак) предприятия-изготовителя;

– указание страны завода - изготовителя;

– дата изготовления;

– указание на наличие в ящике сопроводительной документации;

– остальная маркировка грузов по ГОСТ 14192.

● Условия транспортирования арматуры в части воздействия климатических факторов внешней среды по условиям хранения 3, 4 и 7 согласно ГОСТ 15150.

● Погрузка и разгрузка изделия должна производиться вручную или с использованием погрузочных средств, не вызывающих повреждения их поверхности (вмятины, царапины и др.), влияющие на их свойства.

● Условия хранения линейной арматуры в части воздействия климатических факторов внешней среды должны соответствовать группе 4 по ГОСТ 15150.

● Дополнительные требования к транспортировке и хранению изделия устанавливают в стандартах и технических условиях на продукцию.

7. Утилизация

● После окончания срока службы комплект промежуточной подвески для троса DC не представляет опасности для жизни и здоровья людей, окружающей среды и подлежит утилизации в общем порядке.

8. Гарантии изготовителя

● Гарантийный срок– 5 лет с момента ввода в эксплуатацию, но не более 7 лет с момента продажи.

● Срок эксплуатации – 40 лет. Основные характеристики и функционирование изделия при отсутствии механического износа и надлежащем хранении сохраняются в течение всего срока эксплуатации.

● Гарантийные обязательства не распространяются на изделия, модифицированные потребителем либо использовавшиеся с нарушением правил эксплуатации, транспортировки или хранения, а также имеющие износ или механические повреждения инородными предметами.

● Изготовитель не несет ответственности за нецелевое или неправильное использование изделия.

● Гарантия не распространяется на повреждения, возникшие в результате естественного износа, плохого ухода, неправильного использования или небрежного обращения, а также являющиеся следствием несанкционированного вмешательства в устройство изделия лиц, не имеющих специального разрешения на проведение ремонта.

Изготовитель оставляет за собой право вносить изменения в конструкцию изделия, не ухудшающие его технологические и эксплуатационные параметры!

Любую информацию по качеству продукции, уровню обслуживания, а также замечания, предложения и отзывы просьба отправлять на электронный адрес: info@armatech.group
Напишите, и мы усовершенствуем!
Производитель: ООО «НИЛЕД»
ООО «АРМАТЕХ» Отдел продаж: +8 (800) 222-26-68 (многоканальный)
www.armatech.group Сервисный центр: +8 (800) 222-26-68 (доб. 911)